

6.1

Gweddill y Ceisiadau

Remainder Applications

Rhif y Cais: **39C561/FR** Application Number

Ymgeisydd Applicant

Mr George Ulrich

Cais llawn ar gyfer codi Canolfan Zorb ynghyd a chreu mynedfa i gerbydau a maes parcio ar dir yn / Full application for the erection of a Zorb Centre together with the construction of a vehicular access and car park on land at

The Lodge, Ffordd Caergybi / Holyhead Road, Porthaethwy / Menai Bridge

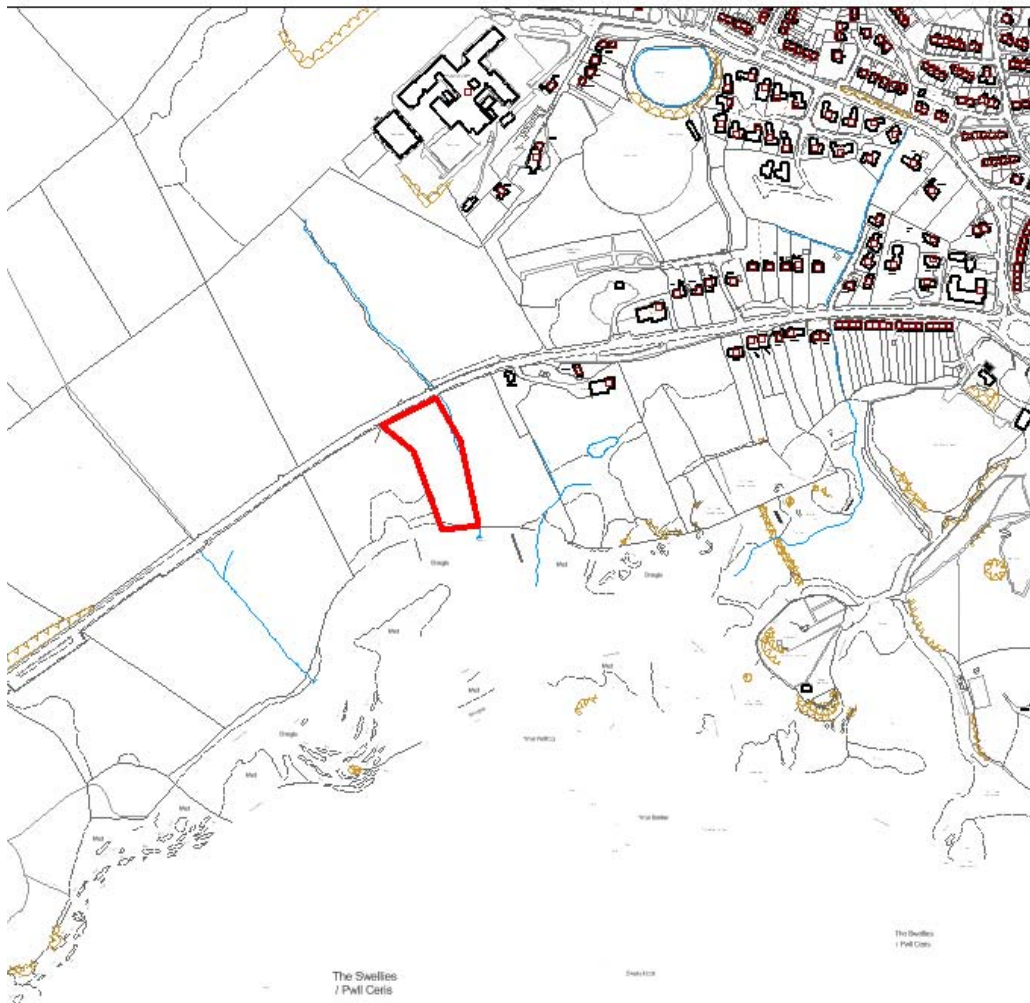

Pwyllgor Cynllunio: 03/02/2016

Adroddiad gan Bennaeth y Gwasanaeth (GJ)

Argymhelliad:

Ymweliad Safle

Mae'r safle mewn lleoliad sensitif ac oherwydd natur anghyffredin y cais, byddai'n ddefnyddiol i'r aelodau ymweld â'r safle cyn ystyried y cais.

Rhif y Cais: **42C127B/RUR** Application Number

Ymgeisydd Applicant

Mr G Jones

Cais llawn ar gyfer codi annedd amaethyddol ynghyd a gosod system trin carthffosiaeth ar dir yn / Full application for the erection of an agricultural dwelling together with the installation of a private treatment plant on land at

Fferm Ty Fry/Ty Fry Farm, Rhoscefnhir

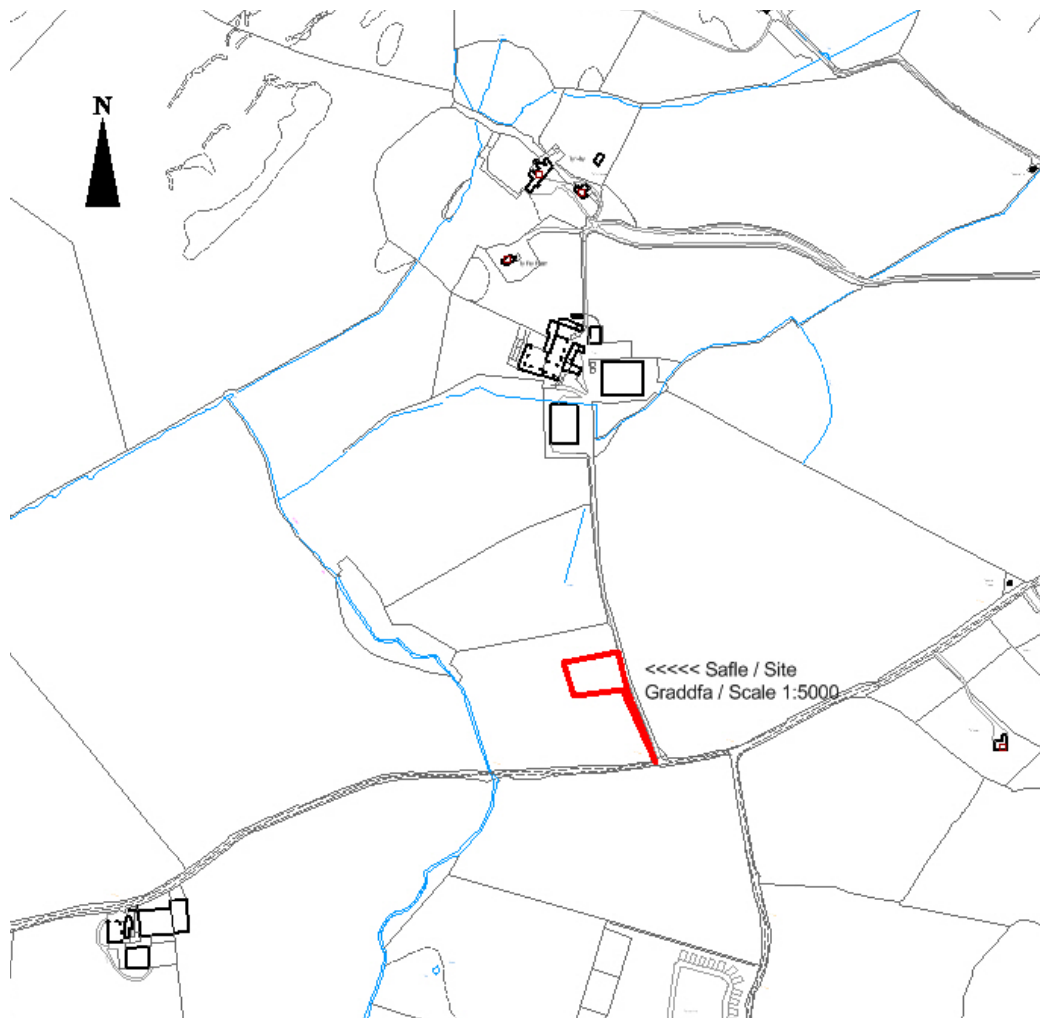

Pwyllgor Cynllunio: 03/02/2016

Adroddiad gan Bennaeth y Gwasanaeth (DFJ)

Argymhelliad:

Gohirio

Mae materion ychwanegol wedi codi ac mae angen eu hasesu'n llawn cyn y gellir gwneud argymhelliad. Mae'r ymgeisydd wedi cael gwybod a disgwylir am gyflwyniadau pellach.

Rhif y Cais: **45LPA605A/CC** Application Number

Ymgeisydd Applicant

Head of Service Property

Cais amlinellol gyda holl faterion wedi ei gadw'n ôl ar gyfer codi 17 annedd newydd, dymchwel bloc toiled presennol ynghyd a chreu mynedfa newydd i gerbydau ar dir ger / Outline application with all matters reserved for the erection of 17 new dwellings, demolition of the existing toilet block together with the creation of a new vehicular access on land adjacent to

Dwryd, Niwbwrch / Newborough

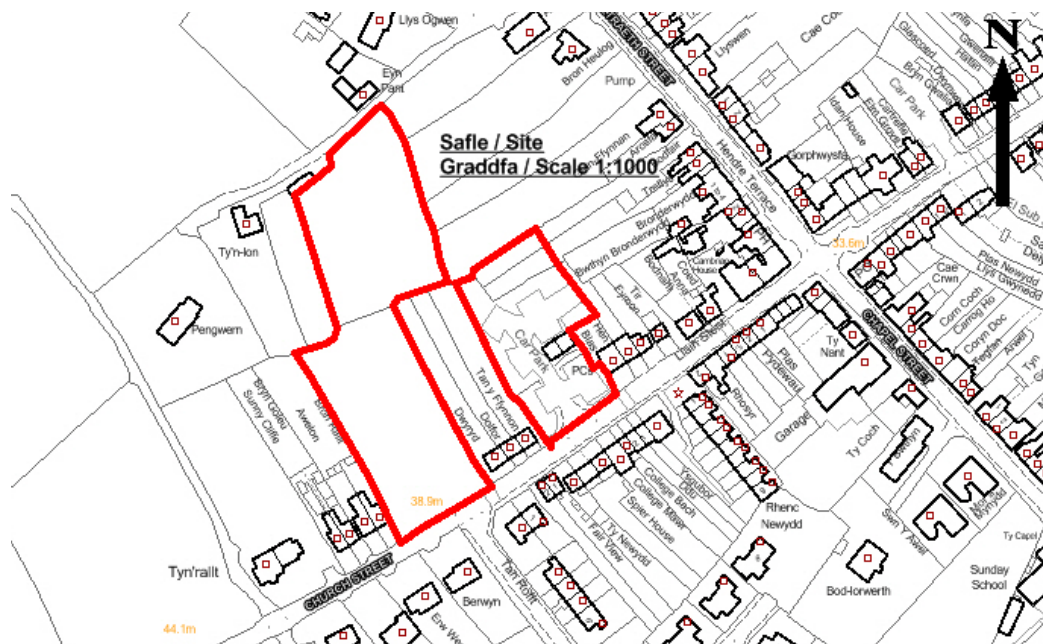

Pwyllgor Cynllunio: 03/02/2016

Adroddiad gan Bennaeth y Gwasanaeth (NJ)

Argymhelliad:

Gohirio

Rheswm dros Adrodd i'r Pwyllgor:

Cais yw hwn gan y Cyngor ar dir y mae'n berchen arno. Mae'r Cynghorwyr Ann Griffith a Peter Rogers wedi dweud eu bod yn dymuno galw'r cais i mewn fel y gall y Pwyllgor benderfynu arno.

Yn ei gyfarfod a gynhaliwyd ar 2ail Medi penderfynodd yr Aelodau ymweld a'r safle cyn gwneud penderfyniad ar y cais. Ymwelwyd a'r safle ar 16 Medi.

Yn ei gyfarfod ar 7 Hydref 2015, penderfynodd yr Aelodau ohirio'r cais er mwyn rhoi amser i'r ymgeisydd ystyried cynigion amgen ar gyfer y safle a allai gynnwys cadw'r maes parcio cyhoeddus a'r toiledau. Ar adeg ysgrifennu'r adroddiad hwn, nid oedd unrhyw fanylion ychwanegol wedi dod i law.

Yn y cyfarfod o'r Pwyllgor ym mis Rhagfyr, rhoes yr ymgeisydd wybodaeth ychwanegol i gefnogi'r cais gan roddi cefndir ynghylch penderfyniad y Cyngor i gael gwared ar y safle (sydd ddim yn fater cynllunio) ac yn egluro bod y toiledau cyhoeddus ar y safle wedi bod ar gau ers Ebrill 2011 ac ar hyn o bryd yn denu ymddygiad gwrthgymdeithasol – mae Grant Toiledau Cymunedol ar gael i fusnesau lleol sy'n caniatáu i'r cyhoedd ddefnyddio eu cyfleusterau; mae'n egluro ymhellach fod gan y maes parcio cyhoeddus presennol gyfanswm o 11 o lecynnau parcio tra byddai'r cynllun fel y caiff ei gynnig yn y cais amlinellol yn darparu 28 o lecynnau parcio i'r cyhoedd eu defnyddio.

Yn y cyfarfod ar 2 Rhagfyr 2015, penderfynodd yr Aelodau ohirio gwneud penderfyniad ar y cais er mwyn gofyn i'r ymgeisydd dynnu ardaloedd y maes parcio a'r toiledau cyhoeddus o safle'r cais. Ar adeg ysgrifennu'r adroddiad, roedd yr ymgeiswyr wrthi'n ystyried eu sefyllfa.

Yn ei gyfarfod ar 4 Ionawr 2016, gohiriwyd y cais hyd oni fyddai ymateb wedi dod i law gan yr ymgeisydd. Ar adeg ysgrifennu'r adroddiad, nid oedd ymateb wedi'i dderbyn.