

CYNGOR SIR YNYS MÔN		
Adroddiad i:	CYNGOR SIR	
Dyddiad:	6 MAWRTH 2025	
Pwnc:	ADOLYGIAD RHEOLI'R TRYSORLYS CANOL BLWYDDYN 2024/25	
Deilydd Portffolio:	Y CYNGHORYDD R WILLIAMS, DIRPRWY ARWEINYDD A DEILYDD PORTFFOLIO CYLLID A TAI	
Pennaeth Gwasanaeth / Cyfarwyddwr:	R MARC JONES, CYFARWYDDWR SWYDDOGAETH (ADNODDAU) A SWYDDOG ADRAN 151	
Awdur yr Adroddiad:	CLAIRE KLIMASZEWSKI	
Ffôn:	01248 752133	
E-bost:	claire.klimaszewski@ynysmon.llyw.cymru	
Aelodau Lleol:	Amherthnasol	
A –Argymhelliad/argymhellion a rheswm/rhesymau		
Argymhellir bod y Cyngor llawn yn nodi cynnwys yr adroddiad.		
B – Pa opsiynau eraill wnaethoch chi eu hystyried a beth oedd eich rhesymau dros eu gwrthod a/neu ddewis yr opsiwn hwn?		
Adroddiad craffu ac er gwybodaeth yw hwn ac nid yw ystyried opsiynau'n berthnasol.		
C – Am ba reswm y mae hwn yn benderfyniad i'r Pwyllgor Gwaith?		
Er mwyn cydymffurfio â rheoliadau a gyhoeddwyd o dan Ddeddf Llywodraeth Leol 2003 a Chôd Darbodus CIPFA 2021.		
CH – A yw'r penderfyniad hwn yn gyson â pholisi a gymeradwywyd gan y Cyngor llawn?		
Mae'r adroddiad yn rhoi diweddariad ar y sefyllfa rheoli'r trysorlys lle mae penderfyniadau ynglŷn â benthyca a buddsoddi wedi cael eu gwneud yn unol â'r Strategaeth Rheoli Trysorlys a gymeradwywyd gan y Cyngor llawn ar 7 Mawrth 2024.		
D – A yw'r penderfyniad hwn o fewn y gyllideb a gymeradwywyd gan y Cyngor?		
Nid oes angen penderfyniad mewn perthynas â'r adroddiad hwn a fydd yn effeithio ar gyllideb y Cyngor.		
DD – Gyda phwy wnaethoch chi ymgynghori?		Beth oedd eu sylwadau?
1	Prif Weithredwr / Tîm Arweinyddiaeth (TA) (gorfodol)	Dim sylwadau ychwanegol.
2	Cyllid / Adran 151 (gorfodol)	D/B Adroddiad y Swyddog Adran 151 yw hwn.
3	Cyfreithiol / Swyddog Monitro (gorfodol)	Dim sylwadau ychwanegol.
4	Adnoddau Dynol (AD)	Amherthnasol
5	Eiddo	Amherthnasol
6	Technoleg Gwybodaeth a Chyfathrebu (TGCh)	Amherthnasol
7	Caffael	Amherthnasol
8	Sgriwtini	Bydd y Pwyllgor Llywodraethu ac Archwilio'n craffu ar yr adroddiad hwn ar 11 Chwefror 2025.
9	Aelodau Lleol	Amherthnasol
10	Arall	Dim

E – Aseu'r effaith bosib (os yw'n berthnasol):		
1	Sut mae'r penderfyniad hwn yn effeithio ar ein hanghenion tymor hir fel Ynys?	Mae rheoli'r trysorlys yn allweddol o ran hwyluso cynaliadwyedd ar gyfer anghenion yr Ynys yn yr hir dymor gan fod cynlluniau benthycan cynorthwyo i gyllido gwariant cyfalaf i sicrhau fod asedau ar gael heddiw ac yn y dyfodol. Mae'n rhaid hefyd i gynlluniau trysorlys fod yn fforddiadwy i sicrhau nad yw penderfyniadau Rheoli'r Trysorlys a wneir yn y tymor byr a'r tymor canol yn creu anfantais i genedlaethau'r dyfodol.
2	A yw hwn yn benderfyniad y rhagwelir y bydd yn atal costau / dibyniaeth ar yr Awdurdod yn y dyfodol. Os felly, sut?-	Mae'n rhaid i'r strategaeth Rheoli'r Trysorlys a'r gweithgareddau fod yn fforddiadwy er mwyn lliniaru'r effaith yn y dyfodol. Gallai rhywfaint o wariant cyfalaf a gyllidir gan fenthycan, megis o dan y cynllun Cymunedau Dysgu Cynaliadwy, a chynlluniau buddsoddi i arbed eraill, gynorthwyo i leihau costau yn y dyfodol.
3	A ydym wedi bod yn cydweithio â sefydliadau eraill i ddod i'r penderfyniad hwn, os felly, rhwch wybod gyda phwy:	Yn aml, mae gweithgareddau Rheoli'r Trysorlys yn cyllido prosiectau cyfalaf mewn partneriaeth â sefydliadau eraill, megis Llywodraeth Cymru. Roedd / mae ysgolion newydd / estyniadau o dan Raglen Ysgolion yr 21ain Ganrif / Cymunedau Dysgu Cynaliadwy yn cael eu cyllido gyda chyllid sylweddol gan Lywodraeth Cymru.
4	A yw dinasyddion Ynys Môn wedi chwarae eu rhan wrth ddrafftio'r ffordd hon ymlaen? Esboniwch sut:-	Ymgynghorir â dinasyddion Môn bob blwyddyn ynglŷn â'r rhaglen gyfalaf flynyddol, ac mae cyfran o'r rhaglen honno'n ddibynnol ar weithgareddau Rheoli'r Trysorlys. Mae ymgynghori mwy manwl yn digwydd mewn perthynas â rhai prosiectau cyfalaf, megis adeiladu ysgolion newydd / ad-drefnu ysgolion.
5	Nodwch effeithiau posib y penderfyniad hwn ar grwpiau a warchodir o dan Ddeddf Cydraddoldeb 2010.	Bydd asedau newydd sy'n cael eu hadeiladu a'u cyllido trwy fenthycan yn cydymffurfio â'r Ddeddf Cydraddoldeb a rheoliadau a chanllawiau cysylltiedig. Mae rhaglenni adnewyddu ac amnewid blynyddol hefyd yn helpu i wella hygyrchedd a chaniatáu amrywiaeth.
6	Os yw hwn yn benderfyniad strategol, nodwch unrhyw effaith posib y byddai'r penderfyniad yn ei gael ar y rhai hynny sy'n wynebu anfantais economaidd-gymdeithasol.	Gwaith monitro statudol ar weithgareddau Rheoli'r Trysorlys yw hwn, nid penderfyniad strategol.
7	Nodwch unrhyw effaith posib y byddai'r penderfyniad hwn yn ei gael ar gyfleoedd i bobl ddefnyddio'r iaith Gymraeg ac ar drin yr iaith Gymraeg ddim llai ffafriol na'r Saesneg.	Mae rhai o'r prosiectau sy'n cael eu cyllido trwy fenthycan cael effaith gadarnhaol ar ddatblygu a thyfu'r iaith Gymraeg, megis ysgolion cyfrwng Gymraeg sy'n cael eu hadeiladu fel rhan o'r Rhaglen Ysgolion yr 21ain Ganrif / Cymunedau Dysgu Cynaliadwy.
F – Atodiadau:		
Atodiad A – Adroddiad Rheoli'r Trysorlys Chwarter 2 2024/25 Atodiad B – Dadansoddiad o Fenthyciadau Bwrdd Benthyciadau Gwaith Cyhoeddus (BBGC) Cyngor Sir Ynys Môn fesul blwyddyn Aeddfedu Atodiad C – Dadansoddiad Economaidd – MUFG Corporate Markets Treasury Limited Atodiad CH – Dadansoddiad BBGC – MUFG Corporate Markets Treasury Limited		
FF – Papurau cefndir:		
<ul style="list-style-type: none"> Datganiad ar y Strategaeth Rheoli'r Trysorlys 2024/25 – Cyngor Sir Ynys Môn 7 Mawrth 2024 		

1. PWRPAS RHEOLI'R TRYSORLYS

- 1.1 Mae'r Datganiad ar Strategaeth Rheoli Trysorlys (DSRhT) 2024/25 yn darparu'r fframwaith ar gyfer gweithgareddau rheoli'r trysorlys o ddydd i ddydd ac yn y tymor canol. Mae'r DSRhT yn rhan allweddol o brosesau cynllunio strategol y Cyngor i gynorthwyo i nodi beth yw blaenoriaethau ac amcanion allweddol y Cyngor ar gyfer y flwyddyn nesaf ac yn y dyfodol.
- 1.2 Mae gweithgareddau rheoli'r trysorlys, yn unol â'r DSRhT, yn allweddol ar gyfer gweithredu blaenoriaethau Cynllun y Cyngor 2023/28 a'r Strategaeth Gyfalaf 2024/25, yn ogystal â sawl cynllun strategol a gweithredol cysylltiedig. Mae gwariant cyfalaf yn hanfodol i sicrhau bod y Cyngor yn meddu ar yr asedau tymor hir, megis swyddfeydd y Cyngor, ysgolion, cyfleusterau gofal cymdeithasol, tai Cyngor, isadeiledd, meddalwedd a chyfarpar TGCh, cerbydau ac offer sy'n angenrheidiol i ddarparu gwasanaethau a swyddogaethau'r Cyngor, ac i gynorthwyo i gyflawni blaenoriaethau Cynllun y Cyngor 2023/28. Mae hyn yn cynnwys sicrhau fod asedau cyfredol y Cyngor yn cael eu hadnewyddu, eu hystyn neu eu hamnewid yn ôl yr angen a bod asedau newydd, megis ysgolion newydd, yn cael eu hadeiladu er mwyn cyflawni blaenoriaethau'r Cyngor.
- 1.3 Mae cyllid cyfalaf yn brin, felly mae'r Cyngor yn cyllido rhai prosiectau cyfalaf trwy fenthyca â chefnogaeth, lle mae'r Cyngor yn derbyn cyllid ar gyfer hynny yn y grant cynnal referniw blynyddol gan Lywodraeth Cymru (LIC), neu fenthyca digefnogaeth, sy'n cael ei gyllido'n llawn gan y Cyngor. Fel arfer, bydd benthyca'n cael ei wneud trwy fenthyciadau gan y Bwrdd Benthyciadau Gwaith Cyhoeddus (BBGC). Mae hyn yn rhan allweddol o'r gwaith rheoli'r trysorlys, a dyna sydd i gyfrif am y cyswllt pwysig â'r Strategaeth Gyfalaf ar gyfer 2024/25 a rhoi'r rhaglen gyfalaf ar waith.
- 1.4 Mae'r Côt Ymarfer Rheoli'r Trysorlys 2021, sydd yn ganllaw statudol, yn diffinio rheoli trysorlys fel:-

"Rheoli benthyciadau, buddsoddiadau a llif arian yr awdurdod lleol, ei drafodion bancio, marchnad arian a marchnad gyfalaf; rheolaeth effeithiol o'r risgiau sy'n gysylltiedig â'r gweithgareddau hynny; a cheisio'r perfformiad gorau posib sy'n gyson â'r risgiau hynny."

2. GWYBODAETH CEFNDIROL

- 2.1 Mae rheoli'r trysorlys yn cynnwys tasgau sy'n sicrhau fod digon o arian parod yng nghyfrif cyffredinol y Cyngor i dalu biliau o ddydd i ddydd, a buddsoddi arian dros ben, yn ychwanegol i'r hyn sydd ei angen yn y cyfrif cyffredinol. Mae'n rhaid i'r buddsoddiadau hyn fod mewn cyfrifon hynod ddiogel, megis banciau yn y DU sydd â statws credyd uchel, fel y diffinnir yn y DSRhT. Mae'r Cyngor yn rhoi blaenoriaeth i ddiogelwch ei arian, yn unol â'r Côt, ac mae'n sicrhau fod digon o arian parod ar gael ar unwaith fel y gall y Cyngor dalu cyflenwyr, staff a budd-daliadau ar y dyddiadau talu gofynnol. Yr ystyriaeth olaf yw elw ar fuddsoddiadau, ac mae'r Cyngor yn buddsoddi i dderbyn y gyfradd log uchaf posib o fewn y grŵp o sefydliadau sydd yn ddiogel ac yn cwrdd â'r meini prawf yn y DSRhT 2024/25. Elfen olaf Rheoli'r Trysorlys yw rheoli portffolio benthyciadau'r Cyngor, i sicrhau nad yw lefel benthyca'r Cyngor yn rhy uchel a bod costau referniw benthyca yn fforddiadwy.
- 2.2 Un o swyddogaethau allweddol y gwasanaeth rheoli'r trysorlys yw cyllido cynlluniau cyfalaf y Cyngor. Mae'r cynlluniau cyfalaf hyn yn rhoi syniad o faint y bydd angen i'r Cyngor ei fenthyca, sef, yn ei hanfod, cynllunio llif arian yn y tymor hwy i sicrhau y gall y Cyngor gyflawni ei weithgareddau gwariant cyfalaf. Mae cyswllt agos rhwng Strategaeth Gyfalaf 2024/25, Rhaglen Gyfalaf 2024/25 ac adroddiadau monitro chwarterol y gyllideb gyfalaf a gweithgareddau rheoli'r trysorlys y Cyngor. Yn unol â deddfwriaeth, gall y Cyngor ond benthyca ar gyfer gwariant cyfalaf, nid costau referniw, ac eithrio pan fydd LIC yn darparu cyfarwyddeb cyfalafu ar gyfer gwariant referniw eithriadol penodol, megis cyfalafu ôl-daliadau tâl cyfartal. Mae'r strategaeth gyfalaf, y rhaglen gyfalaf flynyddol a'r DSRhT i gyd yn cefnogi blaenoriaethau allweddol y Cyngor sydd wedi'u cynnwys yng Nghynllun y Cyngor 2023/28. Mae'r adroddiad hwn yn rhan o'r gwaith o fonitro gweithgareddau rheoli'r trysorlys yn ystod y cyfnod rhwng 1 Ebrill 2024 a 30 Medi 2024, i sicrhau cydymffurfiaeth â'r DSRhT.

3. DIWEDDARIAD ECONOMAIDD

3.1 Mae ymgynghorwyr rheoli trysorlys allanol y Cyngor, MUFG Corporate Markets Treasury Limited (MUFG), yn anfon nifer o ddiweddariadau bob wythnos, megis adroddiadau economaidd ac adroddiadau credyd, er mwyn cynorthwyo swyddogion ac Aelodau'r Cyngor i wneud y penderfyniadau gorau ynglŷn â gweithgareddau rheoli'r trysorlys. Mae MUFG wedi darparu diweddariad economaidd ar gyfer yr ail chwarter, ac mae copi ohono yn Atodiad C. Mae MUFG wedi darparu'r rhagolwg o gyfraddau llog canlynol yn ddiweddar hefyd:-

Tabl 1
Rhagolwg o Gyfradd Sylfaen Banc Lloegr, chwyddiant a Chyfraddau BBGC, rhwng Mawrth 2025 a Rhagfyr 2026

	Mawrth	Mehefin	Medi	Rhagfyr	Mawrth	Mehefin	Medi	Rhagfyr
	2025	2025	2025	2025	2026	2026	2026	2026
Cyfradd Banc (%)	4.50%	4.25%	4.00%	4.00%	3.75%	3.75%	3.75%	3.50%
Chwyddiant (OBR Hydref 2024)	2.60%	2.60%	2.60%	2.60%	2.30%	2.30%	2.30%	2.30%
Cyfradd blwydd-dal 5 mlynedd BBGC (%)	4.90%	4.80%	4.60%	4.50%	4.50%	4.40%	4.30%	4.20%
Cyfradd blwydd-dal 10 mlynedd BBGC (%)	5.10%	5.00%	4.80%	4.80%	4.70%	4.50%	4.50%	4.40%
Cyfradd blwydd-dal 25 mlynedd BBGC (%)	5.50%	5.40%	5.30%	5.20%	5.10%	5.00%	4.90%	4.80%
Cyfradd blwydd-dal 50 mlynedd BBGC (%)	5.30%	5.20%	5.10%	5.00%	4.90%	4.80%	4.70%	4.60%

3.2 Targed chwyddiant Banc Lloegr (BLI), a osodwyd gan y Llywodraeth, yw 2%. Dechreuodd chwyddiant godi'n uwch na'r ffigwr hwn ym mis Awst 2021, ac roedd cyfradd y Mynegai Prisiau Defnyddwyr (MPD) wedi cyrraedd ei lefel uchaf, sef 11.1%, erbyn mis Hydref 2022 o ganlyniad i effaith ymosodiad Rwsia ar Wcráin, a arweiniodd at gynydd sylweddol ym mhrisiau ynni a bwyd. Arhosodd chwyddiant yn uchel am fwy o amser na'r disgwyl, ond dechreuodd ostwng ym mis Ebrill 2023, i 8.7%, ac roedd yr MPD wedi gostwng i 7.9% erbyn diwedd chwarter cyntaf 2023/24. Yn 2024/25, mae chwyddiant wedi gostwng yn sylweddol i darged BLI o 2%, a, chyflawnwyd hynny ym mis Mehefin 2024. Parhau i ostwng wnaeth cyfraddau chwyddiant yn ystod yr ail chwarter, ac roedd yr MPD yn 1.7% ar 30 Medi 2024. Er bod rhagolygon chwyddiant yr MPD ar gyfer 2025 a 2026 yn uwch na'r targed o 2% (gweler rhagolygon Chwyddiant OBR, Hydref 2024 yn Nhabl 1 uchod), mae'r cyfraddau hyn yn well o lawer nac yn 2022 a 2023.

3.3 Ar ddechrau'r pandemig, cafodd y gyfradd sylfaen ei gostwng i'w lefel isaf, sef 0.1%, er mwyn cefnogi'r economi. Ym mis Rhagfyr 2021, cododd BLI y gyfradd i 0.25%, ac yna gwelwyd cynnydd o rhwng 0.25% a 0.75% (sef y cynnydd uchaf) yn y gyfradd sylfaen ym mhob cyfarfod o'r Pwyllgor Polisi Ariannol (MPC). Ym mis Awst 2023, cododd yr MPC y gyfradd sylfaen i 5.25%, ac ni newidiwyd y gyfradd o 5.25% tan 1 Awst 2024 pan gafodd y gyfradd sylfaen ei gostwng am y tro cyntaf ers 2020, i 5%, ac roedd y gyfradd yr un fath ar 30 Medi 2024. Ers hynny, mae'r gyfradd wedi gostwng i 4.75%, ac mae'r marchnadoedd yn disgwyl 2 neu 3 gostyngiadau cynyddradol pellach yn y gyfradd sylfaen yn ystod 2025.

3.4 Mae'r Cyngor yn elwa ar gyfradd sylfaen uwch ar gyfer buddsoddi arian parod sydd dros ben, ac mae hynny wedi cynorthwyo'r Cyngor i ennill dros £1m mewn taliadau llog. Er hynny, mae benthyciadau'n costio mwy i'r Cyngor ers i BLI ddechrau codi cyfraddau llog i geisio rheoli chwyddiant. Mae benthycia allanol yn cael ei ohirio, felly, hyd nes na fydd y balansau arian parod yn ddigonol i barhau i ddefnyddio balansau'r Cyngor i gyllido gwariant cyfalaf (benthycia mewanol).

4. SEFYLLFA FENTHYCA'R CYNGOR 30 MEDI 2024

- 4.1 Benthyciadau BBGC – Ni chymerodd y Cyngor unrhyw fenthyciadau newydd gan y BBGC rhwng 1 Ebrill 2024 a 31 Medi 2024. Yr angen i osgoi benthycia tra bod cyfraddau llog yn codi sydd i gyfrif am hyn. Yn hytrach, defnyddiwyd balansau arian parod y Cyngor i gyllido gwariant cyfalaf. Mae hyn yn unol â chyngor MUFG Corporate Markets ar fenthycia yn yr hinsawdd economaidd bresennol. Y gost yn gysylltiedig â hyn yw bod llai o falansau i'w buddsoddi, ond, serch hynny, mae costau benthycia'n uwch na'r enillion ar fuddsoddiadau. I sicrhau fod gan y Cyngor ddigon o arian i dalu ei greydwyr a chyflogau, mae'n rhaid cadw digon o arian parod mewn cyfrifon galw ar unwaith. Fel arfer, mae'r cyfraddau llog ar y cyfrifon hyn yn llawer is, felly, mae'r Cyngor yn parhau i wneud arbedion rhesymol ar log taladwy wrth ddefnyddio balansau arian parod.
- 4.2 Mae Atodiad B yn cynnwys rhestr lawn o fenthyciadau BBGC sy'n parhau i fod yn ddyledus. Mae'r benthyciad hynaf yn dyddio o 1969, ac mae cyfraddau llog y mwyafrif o'r benthyciadau'n uwch na chyfraddau presennol, er gwaethaf y cynnydd diweddar yn y gyfradd log. Maent wedi cael eu trefnu yn ôl y flwyddyn ariannol pryd mae'n rhaid ad-dalu'r benthyciad.

Tabl 2
Benthyciadau BBGC sy'n Ddyledus - 30 Medi 2024

Benthyciadau BBGC ar 30 Medi 2024			
	BBGC Aeddfedu	BBGC EIP	Cyfanswm Benthyciadau BBGC ar 30 Medi 2024
	£'000	£'000	£'000
Benthyciad Dyledus	117,546	153	117,699
Canran y benthyciadau aeddfedu blwydd-dal	99.87%	0.13%	100.00%
Hyd cyfartalog (blynyddoedd)	31.14	3.66	31.10
Cyfradd gyfartalog (%)	4.47%	9.42%	4.48%

- 4.3 Benthyciadau Salix – Sefydliad LIC yw Salix ac mae'n darparu benthyciadau di-log ac, yn fwy diweddar, grantiau ar gyfer prosiectau sy'n cefnogi'r amgylchedd ac er mwyn cynorthwyo cyrff sector cyhoeddus yng Nghymru i weithio tuag at gyflawni eu targed sero net erbyn 2030. Roedd gan y Cyngor £4.570m o fenthyciadau Salix ar 30 Medi 2024. Mae'r benthyciadau hyn yn cael eu had-dalu dros gyfnod o 8 neu 10 mlynedd, yn ddibynnol ar y cytundeb, ac mae 2 ad-daliad y flwyddyn yn cael eu gwneud fesul benthyciad. Mae'r benthyciadau hyn wedi cyllido goleuadau stryd LED, goleuadau LED mewn ysgolion a chanolfannau hamdden, yn ogystal â sawl prosiect cynaliadwy arall. Mae Tabl 3 yn dangos y benthyciadau Salix sy'n ddyledus ar 30 Medi a'r dyddiad ad-dalu ar gyfer pob benthyciad. Gellir gweld yr ad-daliadau ar gyfer y benthyciadau Salix yn Atodiad C.

Tabl 3
Benthyciadau Salix sy'n Ddyledus ar 30 Medi 2024

Benthyciadau Salix ar 30 Medi 2024						
	Benthyciad Salix 2	Benthyciad Salix 3	Benthyciad Salix 4	Benthyciad Salix 5	Benthyciad Salix 6	Cyfanswm
	£'000	£'000	£'000	£'000	£'000	£'000
Balans Dyledus	68	287	132	1,653	2,431	4,571
Dyddiad Ad-dalu	2025/26	2027/28	2029/30	2031/32	2035/36	
Cyfradd Llog (%)	-	-	-	-	-	-

5. STRATEGAETH FUDDSODDI FLYNYDDOL

- 5.1 Cymeradwywyd y Datganiad ar y Strategaeth Rheoli'r Trysorlys (DSRhT) ar gyfer 2024/25, sydd yn cynnwys y Strategaeth Fuddsoddi Flynyddol, gan y Cyngor llawn ar 7 Mawrth 2024.

- 5.2** Mae'r Cyngor yn parhau i sicrhau'r elw (enillion) uchaf posibl ar ei fuddsoddiadau sy'n gymesur â lefelau priodol o ddiogelwch a hylifedd, sy'n cyd-fynd â lefel y risg y mae'r Cyngor am ei gymryd.
- 5.3 Teilyngdod i gael Credyd** – Ychydig o newidiadau sydd wedi bod i gyfraddau credyd yn ystod y chwarter dan sylw. Fodd bynnag, mae swyddogion yn parhau i fonitro'r rhain yn ofalus, a mesurau teilyngdod credyd eraill, i sicrhau mai dim ond gwrthbartïon priodol sy'n cael eu hystyried at ddibenion buddsoddi.
- 5.4 Meini Prawf ar gyfer Gwrthbartïon Buddsoddi** – Mae'r meini prawf presennol ar gyfer dewis gwrthbartïon buddsoddi a gymeradwywyd yn y DSRhT yn bodloni gofynion y swyddogaeth rheoli'r trysorlys.
- 5.5 Balans y Buddsoddiadau** – Cyfanswm y buddsoddiadau ar 30 Medi 2024 oedd £39.451m, fel y dangosir yn Nhabl 4 isod. Roedd yr elw ar y buddsoddiadau hyn rhwng 1 Ebrill 2024 a 30 Medi 2024 yn £924k, a disgwylir i gyfanswm y llog y gellir ei dderbyn ar y buddsoddiadau a restrir isod fod yn £1.322m ar gyfer 2024/25. Mae'r ffigur hwn yn debygol o fod yn uwch wrth i fuddsoddiadau newydd gael eu gwneud pan fydd y rhain yn aeddfedu. Fodd bynnag, mae'r balansau arian parod yn lleihau wrth i'r flwyddyn ariannol fynd rhagddi, felly, ni fydd yn ymarferol adnewyddu pob un o'r buddsoddiadau hyn pan fyddant wedi aeddfedu.
- 5.6** Dechreuodd cyfraddau buddsoddi ostwng yn Awst 2024, yn dilyn gostwng y gyfradd sylfaenol o 5.25% i 5% ar 1 Awst 2024. Fodd bynnag, roedd buddsoddiadau tymor penodol yn ystod yr hanner blwyddyn hyd at 30 Medi 2024 wedi cael eu trefnu cyn y gostyngiad hwn. Mae gan gyfrif galw'r Cyngor gyda The Bank of Scotland gyfradd llog newidiol a ostyngodd o 5.14% i 4.88% yn Awst 2024. Fodd bynnag, er bod y cyfraddau'n is, disgwylir i'r llog y bydd y Cyngor yn ei dderbyn ar gyfer 2024/25 fod yn uwch na'r gyllideb. Rhagwelir y bydd Cronfa'r Cyngor yn derbyn cyfanswm o £833k o log ar y buddsoddiadau, sydd £163k yn uwch na'r gyllideb o £670k, disgwylir £304k o log ar gyfer y CRT, £119k ar gyfer ysgolion a £66k ar gyfer trydydd bartïon lle y mae'r Cyngor yn dal cyllid ar ran eraill, yn cynnwys yr Ymddiriedolaethau y mae'r Cyngor yn ymddiriedolwr iddynt.

Tabl 4
Buddsoddiadau a ddelir rhwng 1 Ebrill 2024 a 30 Medi 2024

Gwrthbarti	Dyddiad Cychwyn	Dyddiad Gorffen	Cyfradd Llog %	Symiau Buddsoddi 1 Ebrill i 30 Medi 2024 £	Prifswm Buddsoddi ar 30 Medi 2024 £	Amcangyfrif o'r llog a enillir i 30 Medi 2024 £	Amcangyfrif o Gyfanswm y Llog ar y buddsoddiad au hyn £
Cyfrif Galw NatWest – amcangyfrif ar gyfer y cyfnod Nationwide Building Society	01/04/2024	31/03/2025	Newidiol	11,758,959	11,758,959	266,374	426,038
	08/01/2024	08/04/2024	5.11%	5,000,000	-	5,600	5,600
Santander Uk Plc	09/02/2024	09/05/2024	5.19%	5,000,000	-	27,727	27,727
National Westminster	11/03/2024	11/06/2024	5.23%	5,000,000	-	51,584	51,584
Cyfrif Galw Bank of Scotland - Lloyds	01/04/2024	31/03/2025	Newidiol	7,692,214	7,692,214	198,489	352,676
Goldmansachs International Bank	08/04/2024	08/10/2024	5.29%	5,000,000	5,000,000	127,540	133,337
Santander	09/05/2024	08/11/2024	5.07%	5,000,000	5,000,000	100,705	127,792
National Westminster Penodol	09/05/2024	09/08/2024	5.14%	5,000,000	5,000,000	65,482	65,482
National Westminster Penodol	11/06/2024	11/12/2024	5.23%	5,000,000	5,000,000	80,241	131,825
Cyfanswm					39,451,173	923,743	1,322,060

5.7 Terfynau Awdurdodedig – Gall swyddogion gadarnhau na aethpwyd yn uwch na'r terfynau awdurdodedig o fewn y Strategaeth Fuddsoddi Flynyddol yn ystod y chwarter a ddaeth i ben ar 30 Medi 2024.

6. DANGOSYDD DARBODUS AR GYFER GWARIANT CYFALAF

6.1 Sefyllfa Gyfalaf y Cyngor

Mae Tabl 5 isod yn dangos yr amcangyfrifon diwygiedig ar gyfer gwariant cyfalaf o'i gymharu â'r gyllideb gyfalaf yn chwarter 2:-

Tabl 5
Gwariant Cyfalaf

Gwariant Cyfalaf 2024/25	Cyllideb Flynyddol	Gwariant Rhagamcanol	Rhagamcanwyd (Tan) / Gor Wariant Rhagamcanol
	£'000	£'000	£'000
Cronfa'r Cyngor	42,904	36,384	(6,520)
Tai - CRT	29,573	30,596	1,023
Cyfanswm	72,477	66,980	(5,497)

6.1.1 Y gyllideb gyfalaf ddiwygiedig ar gyfer 2024/25 yn chwarter 2 oedd £72.477m. Y gwariant rhagamcanol ar gyfer 2024/25 yw £66.980m. Rhagwelir tanwariant o £6.520m ar brosiectau'r Cyngor, fodd bynnag, bydd y rhan fwyaf o'r tanwariant hwn yn cael ei ddwyn ymlaen i 2025/26, ynghyd â'r cyllid. Rhagwelir gorwariant o £1.023m yn y CRT, a fydd yn cael ei gyllido gan y CRT.

6.2 Newidiadau o ran Cyllido'r Rhaglen Gyfalaf

6.2.1 Mae rhai newidiadau i'r modd y cyllidir y rhaglen gyfalaf, fel y gwelir yn Nhabl 6 isod, yn deillio o'r newidiadau i'r gyllideb gyfalaf a nodwyd yn 6.1.1.

6.2.2. Mae Tabl 6 isod yn dwyn ynghyd brif elfennau strategol y cynlluniau gwariant cyfalaf (uchod), gan dynnu sylw at ddull cyllido gwreiddiol y rhaglen gyfalaf, a threfniadau cyllido disgwylidig y gwariant cyfalaf hwn. Mae elfen fenthycy'r tabl yn cynyddu dyled sylfaenol y Cyngor trwy'r Gofyniad Cyllido Cyfalaf (GCC), er y bydd hyn yn cael ei ostwng yn rhannol gan daliadau referniw ar gyfer ad-dalu dyledion (Darpariaeth Referniw Isaf - DRI). Gallai ffynhonnell y cyllid ar gyfer prosiectau hefyd newid ar ddiwedd y flwyddyn gan fod cyllid yn cael ei ddyrannu yn y ffordd fwyaf cost-effeithiol i liniaru pwysau cyllido cyfalaf. Mae hyn hefyd yn caniatáu mwy o hyblygrwydd i ymateb i gynigion diweddarach o gyllid grant allanol lle gofynnir i'r Cyngor ddisodli'r cyllid yn y flwyddyn, ond i sicrhau bod cyllid yn y flwyddyn nesaf i gyflawni amodau'r grant sy'n cael ei gynnig.

Tabl 6
Amcangyfrif o Gyllid Gwariant Cyfalaf

Cyllid Cyfalaf	2024/25 Cyllideb Flynyddol	2024/25 Amcangyfrif Diwygiedig
	£'000	£'000
Grantiau Cyfalaf	43,171	38,638
Derbyniadau Cyfalaf	1,032	931
Cronfeydd wrth Gefn	1,205	1,002
Cyfraniad Referniw	15,381	15,017
Benthycy â Chefnogaeth	5,867	5,925
Benthycy Digefnogaeth	5,805	5,451
Benthyciad	16	16
Cyfanswm	72,477	66,980

6.3. Dangosydd Darbodus - Gofyniad Cyllido Cyfalaf (GCC)

6.3.1 Mae Tabl 7 isod yn dangos y GCC, sef yr angen sylfaenol i fenthycia er mwyn cyllido gwariant cyfalaf. Disgwylir i'r GCC fod £15.534m yn is na'r amcangyfrif gwreiddiol a ddarparwyd yn DSRhT 2024/25. Mae hyn yn ymwneud yn bennaf â'r CRT. Disgwylir newidiadau wrth i'r DSRhT gael ei baratoi cyn i'r rhaglen gyfalaf ar gyfer y flwyddyn gael ei chwblhau. Gall prosiectau cyfalaf hefyd lithro am amryw o resymau neu deuir o hyd i gyllid arall i leihau'r swm benthycia sydd ei angen.

Tabl 7
Newid yn y Gofynion Cyllido Cyfalaf 2024/25 ar 30 Medi 2024

Dangosydd Darbodus - CCG	2024/25 Amcangyfrif Gwreiddiol £'000	2024/25 Amcangyfrif Diwygiedig £'000
GCC – Cronfa'r Cyngor	116,485	115,695
GCC – CRT	55,506	40,762
Cyfanswm GCC	171,991	156,457
Symud Net yn GCC	-	(15,534)

6.3.2 Dadansoddiad o fenthycia

Mae'r tabl uchod yn dangos mai'r GCC diwygiedig a ragwelir ar gyfer 2024/25 yw £156.457m. Y gwahaniaeth rhwng y GCC, sef faint o wariant cyfalaf a gyllidir drwy fenthycia, a'r benthycia allanol / gwirioneddol a wneir, yw'r benthycia mewnol. Dyma lle mae'r Cyngor wedi defnyddio balansau arian parod i gyllido gwariant cyfalaf er mwyn gohirio'r benthycia gwirioneddol cyhyd ag y bo modd, i arbed taliadau llog sy'n daladwy. Mae hyn yn unol â DSRhT 2024/25, a dyma'r dull a argymhellir gan MUFG Corporate Markets Treasury Limited, ymgynghorwyr rheoli'r trysorlys y Cyngor, oherwydd effaith yr economi ar gyfraddau llog a giltiau y mae cyfraddau llog BBGC yn seiliedig arnynt. Pan fydd balansau arian parod yn mynd yn rhy isel, bydd y benthyciad hwn yn cael ei allanoli trwy gymryd benthyciadau newydd gan y BBGC. Er mwyn lleihau'r taliadau cyllido cyfalaf, mae'n debygol y byddai benthyciadau tymor byrrach yn cael eu trefnu, gan fod disgwyl i chwyddiant ostwng yn y dyfodol ynghyd â chwyddiant.

Mae Tabl 8 isod yn dangos bod y balansau benthycia allanol a benthycia mewnol yn debygol o newid yn ystod y chwarter olaf, gyda benthycia BBGC o £2.751m yn ddisgwyliedig ar gyfer y CRT. Bydd hyn ar gyfradd is ar gyfer Cyfrifon Refeniw Tai.

Tabl 8
Proffil benthycia rhwng benthycia allanol a benthycia mewnol
(defnyddio balansau arian parod)

	Y Sefyllfa Bresennol ar 30 Medi 2024 £'000	Amcangyfrif o'r GCC Diwygiedig ar 31 Mawrth 2025 £'000
Benthycia allanol	122,270	125,021
Benthycia mewnol	34,187	31,436
Ymrwymadau tymor hir eraill	-	-
Sefyllfa diwedd blwyddyn	156,457	156,457

7. DANGOSYDDION DARBODUS

- 7.1 Mae'r Strategaeth Rheoli Trysorlys yn nodi nifer o ddangosyddion darbodus a therfynau awdurdodedig. Mae'r sefyllfa a ragwelir ar hyn o bryd yn erbyn pob dangosydd perthnasol i'w gweld yn Nhabl 9 isod:-

Tabl 9
Dangosyddion darbodus 2024/25 ar ddiwedd Chwarter 2

DANGOSYDDION DARBODUS			
Grŵp Dangosydd	Disgrifiad	SRhT 2024/25	Sefyllfa Amcangyfrifedig ar Ddiwedd Ch2
Fforddiadwyedd	Cymhareb Costau Cyllido a Ffrwd Refeniw Net – Cronfa Gyffredinol	3.12%	3.01%
	Cymhareb Costau Cyllido a Ffrwd Refeniw Net – Cyfrif Refeniw Tai	10.38%	6.04%
Gofyniad Cyllido Cyfalaf	Cronfa'r Cyngor a'r CRT	£171.991m	156,457m
TERFYNAU AWDURDODEDIG			
Darbodrwydd	Rhaid i ddyled gros fod yn is na'r GCC plws unrhyw GCC ychwanegol yn ystod y ddwy flynedd nesaf	<198.521m	122.270m
Dyled Allanol	Terfyn Awdurdodedig	< £198.521m	£122.270m
	Ffin Weithredol	< £193.521m	£122.270m
Aeddfedrwydd Dyled		Llai na 12 mis	0.178m - 0.15%
		12 mis ac o fewn 24 mis	1.105m - 0.9%
		24 mis ac o fewn 5 ml	5.595m – 4.58%
		5 ml ac o fewn 10 m	6.722m - 5.50%
		10 ml a throsodd	108.674m - 88%
	Cyfanswm Benthycia		122.270m - 100%

- 7.2 Mae'r tabl uchod yn dangos bod y dangosyddion perfformiad yn gysylltiedig â fforddiawydd a lefel y GCC yn well na'r rhagolygon gwreiddiol a bod pob un o fewn y terfynau awdurdodedig. Mae'r gymhareb costau cyllido a llif refeniw net ar gyfer Cronfa'r Cyngor yn llai na'r hyn a gynigwyd yn DSRhT 2024/25, sef 3.00%, yn yr un modd mae'r costau cyllido cyfalaf ar gyfer y CRT hefyd yn is o lawer, sef 6.04%. Yn achos Gronfa'r Cyngor, mae hyn oherwydd bod y Cyngor wedi defnyddio benthycia mewnol cyhyd ag y bo modd i arbed taliadau llog sy'n daladwy. Mae'r CRT wedi bod yn defnyddio incwm dros ben a chronfa wrth gefn y CRT i gyllido ei raglen gyfalaf. Fodd bynnag, mae'r balansau hyn yn rhy isel erbyn hyn ac, yn fwy na thebyg, bydd rhaid i'r CRT gymryd benthyciad tymor byr yn fuan iawn oherwydd llwyddiant ei ddatblygiadau CRT, y tai a brynwyd a'r gwaith sydd angen ei wneud i gartrefi presennol i sicrhau eu bod yn cwrdd â Safonau Ansawdd Tai Cymru (SATC).
- 7.3 Oherwydd y lefelau llog presennol, mae'r Cyngor wedi bod yn defnyddio ei falansau arian parod i gyllido gwariant cyfalaf, yn hytrach na chymryd benthyciadau allanol, fel y trafodwyd uchod. Fodd bynnag, wrth i falansau arian parod leihau, bydd yn rhaid benthycia tua diwedd blwyddyn ariannol 2024/25 neu'n gynnar yn 2025/26. Mae'r wybodaeth ynglŷn â Dyledion Allanol yn Nhabl 9 uchod yn dangos bod rhain yn is o lawer na'r terfyn fforddiadwy, sydd yr un fath â'r terfyn awdurdodedig a'r ffin weithredol.

8. AILDREFNU DYLEDION

8.1 Mae'r cyfleoedd i aildrefnu dyledion wedi cynyddu'n sylweddol yn y cyfnod presennol, gan fod enillion gilt, sy'n tanategu cyfraddau BBGC a benthyciadau'r farchnad, wedi codi'n sylweddol. Cwblhawyd ymarfer, a oedd yn dangos y byddai newid benthyciadau presennol am fenthyciadau newydd yn denu disgowntiau ond, oherwydd y cyfraddau llog uwch, byddai'r llog a fyddai'n daladwy hyd nes y byddai'r benthyciadau hynny'n aeddfedu yn llawer iawn uwch ac, felly'n anfforddiadwy gan y byddai'r costau refeniw cyllido cyfalaf yn cynyddu.

9. CYDYMFFURFIO Â THERFYNAU TRYSORLYS A DARBODUS

9.1 Mae'n ddyletswydd statudol ar y Cyngor i bennu a pharhau i adolygu'r terfynau benthycia fforddiadwy. Yn ystod y cyfnod a ddaeth i ben ar 30 Medi 2024, mae'r Cyngor wedi gweithredu o fewn y dangosyddion trysorlys a darbodus a nodir yn Natganiad Strategaeth Rheoli'r Trysorlys y Cyngor ar gyfer 2024/25. Dywed y Cyfarwyddwr Swyddogaeth (Adnoddau) ni ragwelir unrhyw anawsterau ar gyfer y flwyddyn gyfredol na'r blynyddoedd i ddod o ran cydymffurfio â'r dangosyddion hyn.

9.2 Mae'r holl weithrediadau rheoli'r trysorlys hefyd wedi'u cynnal yn unol ag Arferion Rheoli'r Trysorlys y Cyngor.

10. CASGLIAD

10.1 Yn ystod y cyfnod rhwng 1 Ebrill 2024 a 30 Medi 2024, mae'r Cyngor wedi mynd ati'n rhagweithiol i adneuo balansau arian dros ben mewn banciau diogel yn y DU ac awdurdodau lleol. Mae'r Cyngor wedi elwa o gyfradd llog ffafriol yn ystod y cyfnod gyda £924k mewn llog i'w dderbyn ar yr adneuron hyn. Rhagwelir y bydd y llog a amcangyfrifir y gellir ei dderbyn ar gyfer y flwyddyn gyfan ar y buddsoddiadau sy'n weithredol yn ystod y cyfnod yn £1.322m. Bydd y CRT, yr ysgolion a'r sefydliadau y mae'r Cyngor yn dal cyllid ar eu rhan yn derbyn cyfran o'r llog a dderbynnir yn seiliedig ar eu balansau ar 31 Mawrth 2025, ar gyfradd llog gyfartalog o'r holl adneuron. Dylid nodi hefyd, bod balansau arian y Cyngor yn lleihau, ynghyd a chyfraddau llog, felly, efallai na fydd y llog a geir yn y dyfodol yn cyrraedd y lefelau yn 2023/24 neu 2024/25.

10.2 Nid yw'r Cyngor wedi gwneud cais am unrhyw fenthyciadau BBGC yn ystod y cyfnod i leihau llog sy'n daladwy a gohirio'r benthycia a nodwyd ar gyfer cyllido prosiectau cyfalaf penodol hyd nes y bydd angen. Mae'r Cyngor wedi benthyg benthyciadau di-log gan Salix ar gyfer prosiectau cyfalaf effeithlonrwydd ynni / carbon isel.

10.3 I grynhoi, mae safbwynt Rheoli'r Trysorlys y Cyngor yn parhau'n sefydlog, gyda gwell adenillon ar fuddsoddiadau na ragwelwyd a'r holl ddangosyddion darbodus yn parhau o fewn y ffiniau a'r targedau a osodwyd yn y Datganiad Strategaeth Rheoli'r Trysorlys 2024/25. Nid oes unrhyw fenthycia allanol newydd wedi digwydd, wrth i strategaeth y Cyngor barhau i fod i ddefnyddio benthycia mewnol i gyllido gwariant cyfalaf, ond, wrth i arian wrth gefn gael ei ddefnyddio (cydbwysu'r gyllideb, lleihau balansau ysgolion, defnydd o arian wrth gefn y CRT er mwyn cyllido gwariant cyfalaf), mae lefel yr arian parod sydd ar gael yn lleihau sydd, o ganlyniad, wedi lleihau'r symiau sydd ar gael i fuddsoddi a'r lefel o fenthycia mewnol y gellir ei gefnogi. Bydd hyn yn gofyn am newid strategaeth yn y dyfodol gan y bydd angen ymgymryd â benthycia allanol ychwanegol.

AD-DALIADAU BENTHYCIADAU BBGC

Blwyddyn Ariannol	Dyddiad Ad-dalu'r Benthyciad	Cyfradd Llog %	Swm Ad-dalu £
2026/27	01/04/2026	3.67	527,601
	30/09/2026	8.63	853,800
2026/27 Cyfanswm			1,381,401
2027/28	01/04/2027	3.73	490,601
	19/08/2027	5.20	1,000,000
	30/09/2027	7.00	674,502
2027/28 Cyfanswm			2,165,103
2028/29	01/04/2028	3.80	262,440
	01/03/2029	9.50	17,135
2028/29 Cyfanswm			279,575
2029/30	01/04/2029	3.85	684,697
	09/05/2029	9.25	3,652
	06/06/2029	9.38	12,087
	01/09/2029	9.25	6,210
	30/09/2029	8.63	853,800
	06/12/2029	9.25	11,782
2029/30 Cyfanswm			1,572,228
2030/31	01/04/2030	3.91	450,706
	09/05/2030	9.38	8,462
	01/09/2030	9.75	12,901
	09/11/2030	9.75	4,628
	06/12/2030	9.75	9,622
	01/03/2031	9.25	7,140
2030/31 Cyfanswm			493,459
2031/32	01/04/2031	3.96	660,449
	30/09/2031	8.63	1,280,700
2031/32 Cyfanswm			1,941,149
2032/33	01/04/2032	4.01	314,886
	06/06/2032	9.25	25,858
	06/12/2032	9.50	32,229
	01/03/2033	9.88	1,168
2032/33 Cyfanswm			374,140
2033/34	01/04/2033	4.05	636,565
2033/34 Cyfanswm			636,565
2034/35	01/04/2034	4.09	623,834
2034/35 Cyfanswm			623,834
2035/36	01/04/2035	4.13	611,357
2035/36 Cyfanswm			611,357
2036/37	01/04/2036	4.16	599,130
2036/37 Cyfanswm			599,130
2037/38	01/04/2037	4.18	587,147
2037/38 Cyfanswm			587,147
2038/39	01/04/2038	4.20	225,467
2038/39 Cyfanswm			225,467
2039/40	15/04/2039	4.95	5,000,000
2039/40 Cyfanswm			5,000,000
2040/41	15/04/2040	4.95	3,500,000
2040/41 Cyfanswm			3,500,000

Blwyddyn Ariannol	Dyddiad Ad-dalu'r Benthyciad	Cyfradd Llog %	Swm Ad-dalu £
2042/43	01/04/2042	4.25	999,781
2042/43 Cyfanswm			999,781
2043/44	01/04/2043	4.25	1,020,120
2043/44 Cyfanswm			1,020,120
2044/45	01/04/2044	4.25	1,009,718
2044/45 Cyfanswm			1,009,718
2045/46	01/04/2045	4.25	11,464,215
2045/46 Cyfanswm			11,464,215
2050/51	16/01/2051	4.15	2,000,000
2050/51 Cyfanswm			2,000,000
2052/53	19/05/2052	4.05	5,000,000
	12/10/2052	4.55	4,300,000
	09/11/2052	4.55	6,138,400
	20/11/2052	4.20	6,800,000
	11/12/2052	4.25	6,000,000
2052/53 Cyfanswm			28,238,400
2054/55	06/05/2054	8.38	3,000,000
2054/55 Cyfanswm			3,000,000
2055/56	15/11/2055	8.00	1,500,000
	15/12/2055	7.88	2,000,000
2055/56 Cyfanswm			3,500,000
2056/57	15/04/2056	7.13	3,000,000
	10/10/2056	7.88	2,000,000
2056/57 Cyfanswm			5,000,000
2057/58	15/04/2057	7.13	6,000,000
	15/10/2057	6.50	2,512,854
2057/58 Cyfanswm			8,512,854
2059/60	22/06/2059	4.25	1,763,308
2059/60 Cyfanswm			1,763,308
2064/65	25/03/2065	2.24	10,000,000
2064/65 Cyfanswm			10,000,000
2066/67	30/03/2067	2.20	6,200,000
2066/67 Cyfanswm			6,200,000
2068/69	16/01/2069	2.49	15,000,000
2068/69 Cyfanswm			15,000,000
Cyfanswm			117,698,952

AD-DALIADAU BENTHYCIADAU SALIX

Blwyddyn ariannol	Ad-daliadau Benthyciadau Salix £000
2024/25	178
2025/26	577
2026/27	531
2027/28	531
2028/29	531
2029/30	455
2030/31	441
2031/32	441
2032/33	221
2033/34	221
2034/35	221
2035/36	221
Cyfanswm	4,571

Economic Update & Forecasts – produced by Link Group

- The second quarter of 2024 (July to September) saw:
 - GDP growth stagnating in July following downwardly revised Q2 figures (0.5% q/q)
 - A further easing in wage growth as the headline 3myy rate (including bonuses) fell from 4.6% in June to 4.0% in July;
 - CPI inflation hitting its target in June before edging above it to 2.2% in July and August;
 - Core CPI inflation increasing from 3.3% in July to 3.6% in August;
 - The Bank of England initiating its easing cycle by lowering interest rates from 5.25% to 5.0% in August and holding them steady in its September meeting;
 - 10-year gilt yields falling to 4.0% in September.
- The economy's stagnation in June and July points more to a mild slowdown in GDP growth than a sudden drop back into a recession. Moreover, the drop in September's composite activity Purchasing Managers Index, from 53.8 in August to 52.9, was still consistent with GDP growth of 0.3%-0.4% for the summer months. This is in line with the Bank of England's view, and it was encouraging that an improvement in manufacturing output growth could be detected, whilst the services PMI balance suggests non-retail services output grew by 0.5% q/q in Q3. Additionally, the services PMI future activity balance showed an uptick in September, although readings after the Chancellor's announcements at the Budget on 30th October will be more meaningful.
- The 1.0% m/m jump in retail sales in August was stronger than the consensus forecast for a 0.4% m/m increase. The rise was reasonably broad based, with six of the seven main sub sectors recording monthly increases, though the biggest gains came from clothing stores and supermarkets, which the ONS reported was driven by the warmer-than-usual weather and end of season sales. As a result, some of that strength is probably temporary.
- The government's plans to raise public spending by around £16bn a year (0.6% GDP) have caused concerns that a big rise in taxes will be announced in the Budget, which could weaken GDP growth in the medium-term. However, if taxes are raised in line with spending (i.e., by £16bn) that would mean the overall stance of fiscal policy would be similar to the previous government's plan to reduce the budget deficit. Additionally, rises in public spending tend to boost GDP by more than increases in taxes reduce it. Our colleagues at Capital Economics suggest GDP growth will hit 1.2% in 2024 before reaching 1.5% for both 2025 and 2026.
- The further easing in wage growth will be welcomed by the Bank of England as a sign that labour market conditions are continuing to cool. The 3myy growth rate of average earnings fell from 4.6% in June to 4.0% in July. On a three-month annualised basis, average earnings growth eased from 3.0% to 1.8%, its lowest rate since December 2023. Excluding bonuses, the 3myy rate fell from 5.4% to 5.1%.
- Other labour market indicators also point to a further loosening in the labour market. The 59,000 fall in the alternative PAYE measure of the number of employees in August marked the fourth fall in the past five months. And the 77,000 decline in the three months to August was the biggest drop since November 2020. Moreover, the number of workforce jobs fell by 28,000 in Q2. The downward trend in job vacancies continued too. The number of job vacancies fell from 872,000 in the three months to July to 857,000 in the three months to August. That leaves it 34% below its peak in May 2022, and just 5% above its pre-pandemic level. Nonetheless, the Bank of England is still more concerned about the inflationary influence of the labour market rather than the risk of a major slowdown in labour market activity.
- CPI inflation stayed at 2.2% in August, but services inflation rose from a two-year low of 5.2% in July to 5.6%, significantly above its long-run average of 3.5%. Food and fuel price inflation exerted some downward pressure on CPI inflation, but these were offset by the upward effects from rising furniture/household equipment inflation, recreation/culture inflation and a surprisingly large rise in airfares inflation from -10.4% in July to +11.9% in August. As a result, core inflation crept back up from 3.3% to 3.6%. CPI inflation is also expected to rise in the coming months, potentially reaching 2.9% in November, before declining to around 2.0% by mid-2025.

- The Bank initiated its loosening cycle in August with a 25bps rate cut, lowering rates from 5.25% to 5.0%. In its September meeting, the Bank, resembling the ECB more than the Fed, opted to hold rates steady at 5.0%, signalling a preference for a more gradual approach to rate cuts. Notably, one Monetary Policy Committee (MPC) member (Swati Dhingra) voted for a consecutive 25bps cut, while four members swung back to voting to leave rates unchanged. That meant the slim 5-4 vote in favour of a cut in August shifted to a solid 8-1 vote in favour of no change.
- Looking ahead, CPI inflation will likely rise in the coming months before it falls back to its target of 2.0% in mid-2025. The increasing uncertainties of the Middle East may also exert an upward pressure on inflation, with oil prices rising in the aftermath of Iran's missile attack on Israel on 1 October. China's recent outpouring of new fiscal support measures in the latter stages of September has also added to the upshift in broader commodity prices, which, in turn, may impact on global inflation levels and thus monetary policy decisions. Despite these recent developments, our central forecast is still for rates to fall to 4.5% by the end of 2024 with further cuts likely throughout 2025. This is in line with market expectations, however, although a November rate cut still looks likely, December may be more problematic for the Bank if CPI inflation spikes towards 3%. In the second half of 2025, though, we think a more marked easing in inflation will prompt the Bank to speed up, resulting in rates eventually reaching 3.0%, rather than the 3.25-3.50% currently priced in by financial markets.
- Our forecast is next due to be updated around mid-November following the 30 October Budget, 5 November US presidential election and the 7 November MPC meeting and the release of the Bank of England Quarterly Monetary Policy Report.
- Looking at gilt movements in the first half of 2024/25, and you will note the 10-year gilt yield declined from 4.32% in May to 4.02% in August as the Bank's August rate cut signalled the start of its loosening cycle. Following the decision to hold the Bank Rate at 5.0% in September, the market response was muted, with the 10-year yield rising by only 5bps after the announcement. This likely reflected the fact that money markets had priced in a 25% chance of a rate cut prior to the meeting. The yield had already increased by about 10bps in the days leading up to the meeting, driven in part by the Fed's "hawkish cut" on 18 September. There is a possibility that gilt yields will rise near-term as UK policymakers remain cautious due to persistent inflation concerns, before declining in the longer term as rates fall to 3.0%.
- The FTSE 100 reached a peak of 8,380 in the third quarter of 2024, but its performance is firmly in the shade of the US S&P500, which has breached the 5,700 threshold on several occasions recently. Its progress, however, may pause for the time being whilst investors wait to see who is elected the next US President, and how events in the Middle East (and Ukraine) unfold. The catalyst for any further rally (or not) is likely to be the degree of investors' faith in AI.

MPC meetings: 9 May, 20 June, 1 August, 19 September 2024

- On 9 May, the Bank of England's Monetary Policy Committee (MPC) voted 7-2 to keep Bank Rate at 5.25%. This outcome was repeated on 20th June.
- However, by the time of the August meeting, there was a 5-4 vote in place for rates to be cut by 25bps to 5%. However, subsequent speeches from MPC members have supported Governor Bailey's tone with its emphasis on "gradual" reductions over time.
- Markets thought there may be an outside chance of a further Bank Rate reduction in September, following the 50bps cut by the FOMC, but this came to nothing.
- Nonetheless, November still looks most likely to be the next month to see a rate cut to 4.75% but, thereafter, inflation and employment data releases, as well as geo-political events, are likely to be the determinant for what happens in the remainder of 2024/25 and into 2025/26.

INTEREST RATE FORECASTS AND PWLB RATES – PRODUCED BY LINK GROUP

The Authority has appointed Link Group as its treasury advisors and part of their service is to assist the Authority to formulate a view on interest rates. The PWLB rate forecasts below are based on the Certainty Rate (the standard rate minus 20 bps) which has been accessible to most authorities since 1 November 2012.

Our latest forecast on 28 May sets out a view that short, medium and long-dated interest rates will fall back over the next year or two, although there are upside risks in respect of the stickiness of inflation and a continuing tight labour market, as well as the size of gilt issuance.

Our PWLB rate forecasts below are based on the Certainty Rate (the standard rate minus 20 bps, calculated as gilts plus 80bps) which has been accessible to most authorities since 1 November 2012.

Link Group Interest Rate View	28.05.24									
	Dec-24	Mar-25	Jun-25	Sep-25	Dec-25	Mar-26	Jun-26	Sep-26	Dec-26	Mar-27
BANK RATE	4.50	4.00	3.50	3.25	3.25	3.25	3.25	3.00	3.00	3.00
3 month ave earnings	4.50	4.00	3.50	3.30	3.30	3.30	3.30	3.00	3.00	3.00
6 month ave earnings	4.40	3.90	3.50	3.30	3.30	3.30	3.30	3.10	3.10	3.20
12 month ave earnings	4.30	3.80	3.50	3.40	3.40	3.40	3.40	3.20	3.30	3.40
5 yr PWLB	4.50	4.30	4.10	4.00	3.90	3.90	3.90	3.90	3.90	3.80
10 yr PWLB	4.60	4.40	4.30	4.10	4.10	4.10	4.00	4.00	4.00	3.90
25 yr PWLB	5.00	4.80	4.70	4.50	4.50	4.40	4.40	4.40	4.30	4.30
50 yr PWLB	4.80	4.60	4.50	4.30	4.30	4.20	4.20	4.20	4.10	4.10

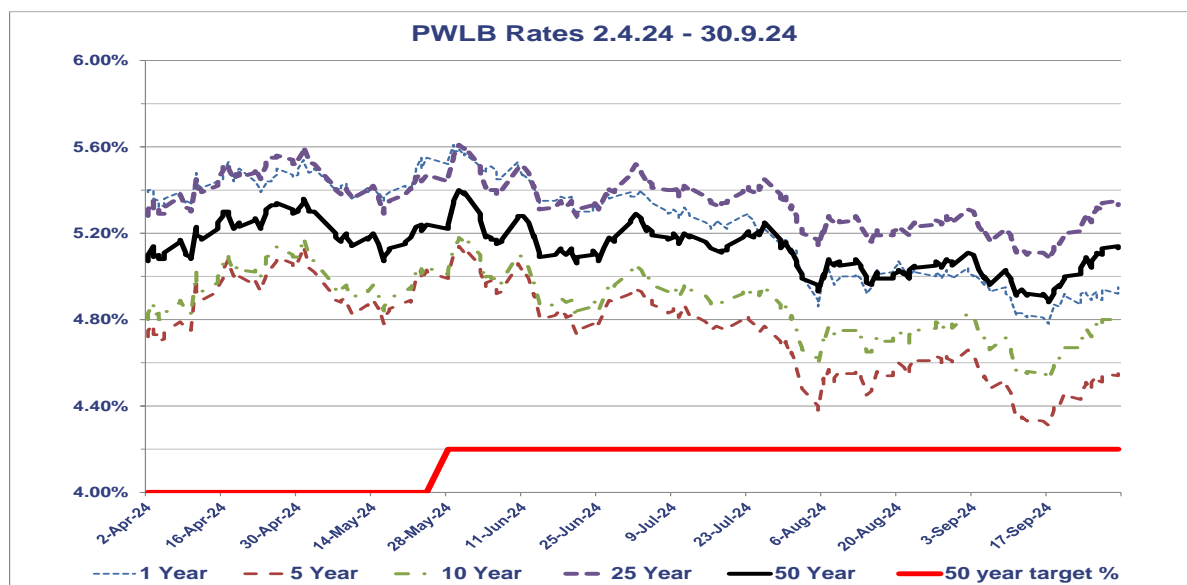

PWLB Certainty Rate Variations 2.4.24 to 30.9.24

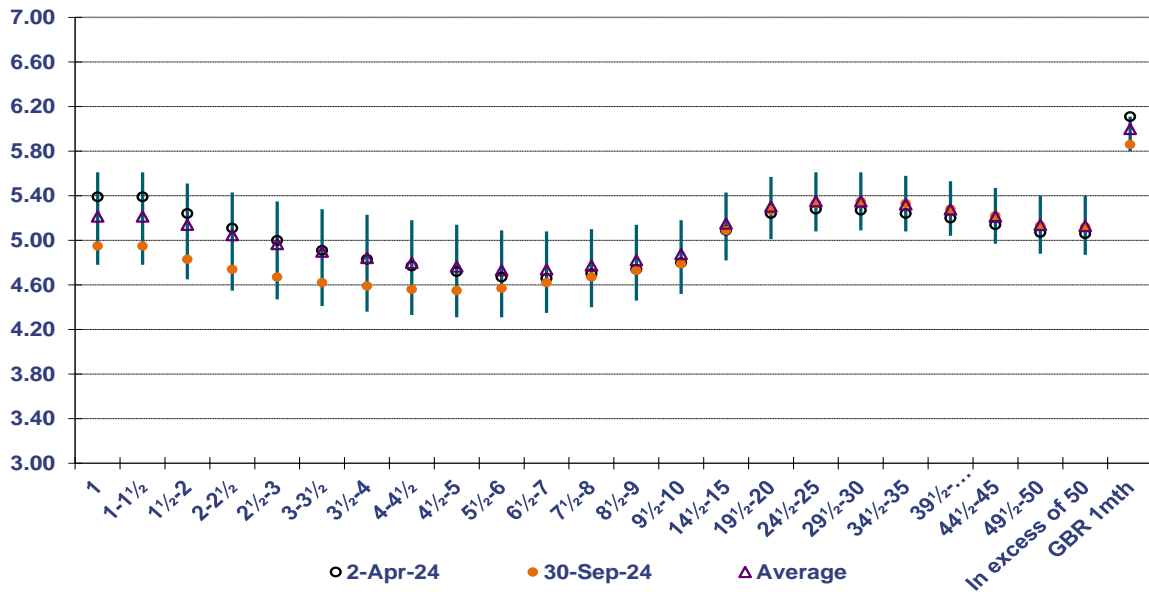

HIGH/LOW/AVERAGE PWLB RATES FOR 02.04.24 – 30.09.24

	1 Year	5 Year	10 Year	25 Year	50 Year
02/04/2024	5.39%	4.72%	4.80%	5.28%	5.07%
30/09/2024	4.95%	4.55%	4.79%	5.33%	5.13%
Low	4.78%	4.31%	4.52%	5.08%	4.88%
Low date	17/09/2024	17/09/2024	17/09/2024	17/09/2024	17/09/2024
High	5.61%	5.14%	5.18%	5.61%	5.40%
High date	29/05/2024	01/05/2024	01/05/2024	01/05/2024	01/05/2024
Average	5.21%	4.76%	4.88%	5.35%	5.14%
Spread	0.83%	0.83%	0.66%	0.53%	0.52%

- The current PWLB rates are set as margins over gilt yields as follows: -
 - PWLB Standard Rate** is gilt plus 100 basis points (G+100bps)
 - PWLB Certainty Rate (GF)** is gilt plus 80 basis points (G+80bps)
 - PWLB Local Infrastructure Rate** is gilt plus 60 basis points (G+60bps)
 - PWLB Certainty Rate (HRA)** is gilt plus 40bps (G+40bps)
- The **UK Infrastructure Bank** will lend to local authorities that meet its scheme criteria at a rate currently set at gilt plus 40bps (G+40bps).